

*chapelle de Lanvern par Christian LE ROY , bulletin municipal No 7*

# LANVERN

**Son PRIEURE**

**Ses EGLISES**

**Sa PAROISSE**

«  
«

## *Présentation*

### **Ce livre LANVERN**

Comme vous le verrez plus loin , il ne s'agit nullement d'un livre historique sur Lanvern . Etant sur la rédaction, au profit de la paroisse , d'une brochure sur la vie de celle ci sur le 20eme siècle ( 1900—2000) , j'ai tenu à donner une place particulière à notre chapelle de Lanvern et avec elle à tout ce qui l'entoure , dans son passé proche ou lointain.

Je me suis servi des livres et ouvrages qui lui ont été consacrés , non pas pour les recopier mais pour en ressortir les éléments afin de nous conduire dans la vie de ce lieu depuis son origine il y a plus de 1500ans .

Ensuite j'ai situé Lanvern dans son 20 ème siècle avec tout ce qu'elle a connu comme misères !! mais aussi cet élan qui a permis sa rénovation il y a peu de temps. .

Je n'ai pas la prétention d'en avoir fait un ouvrage d'art !! mais de parcourir et de retenir les dates et les moments qui ont marqué la vie de ce lieu . Au départ j'ai fortement appuyé sur le rôle des premiers moines de l'Abbaye de Landévennec . Car c'est bien eux qui sont à l'origine de ce lieu et qui ont été sans doute, dans un temps éloigné , les propriétaires d'une bonne partie des villages qui ont constitué la base de l'ancienne paroisse de Lanvern .

*Mais un tel travail ne se réalise pas sans le concours de certaines personnes en relation avec ce lieu , et je tiens à remercier les 2 présidents qui depuis 20 ans ont œuvré , au travers de l'association " les amis de Lanvern " , à l'animation des fêtes religieuses et profanes qui ont ponctué la vie de cette chapelle :en premier lieu Jean CANEVET pour son apport de connaissances en complément des miennes ; puis Hervé LE BERRE , celui ci principalement pour les nombreuses photos fournies , qui ont permis d'illustrer mon travail .*

*Je n'oublie pas la municipalité de Plonéour , par son maire et son secrétaire général , qui m'ont donné accès aux documents concernant la chapelle et les importants travaux réalisés ces dernières années.*

**Fait à Plonéour 1<sup>er</sup> trimestre 2005**

**A.VOLANT**

## **SOMMAIRE**

### **I—LANVERN à ses origines**

- 1—Pourquoi ce lieu Lanvern
- 2—La création du Prieuré
- 3—Comment les biens de Landévennec en Cap Caval ?
- 4—Qui étaient ces Comtes de Cornouailles ?

### **II –Le Prieuré de Lanvern et son église prieurale Saint PHILIBERT**

- 1—L'église prieurale
- 2—Son usage jusqu'en 1678

### **III – la paroisse de Lanvern**

- 1—son aire géographique et les villages rattachés
- 2—l'église paroissiale Notre Dame du FOLGOAT
- 3—gestion de la paroisse
- 4—population avant la Révolution
- 5—la paroisse après la Révolution

### **IV – la commune de Lanvern**

### **V – le renouveau de l'Eglise Prieurale après 1678 " dite Chapelle de Lanvern "**

- 1—1678 : la paroisse de Lanvern s'installe en cette église
- 2—1913 travaux importants en la chapelle

### **VII—le renouveau de la chapelle et "l'association d'animation du quartier de Lanvern "**

- 1—1984 création de l'association
- 2—les grands travaux de rénovation en 2003—2004

## I---LANVERN à ses origines

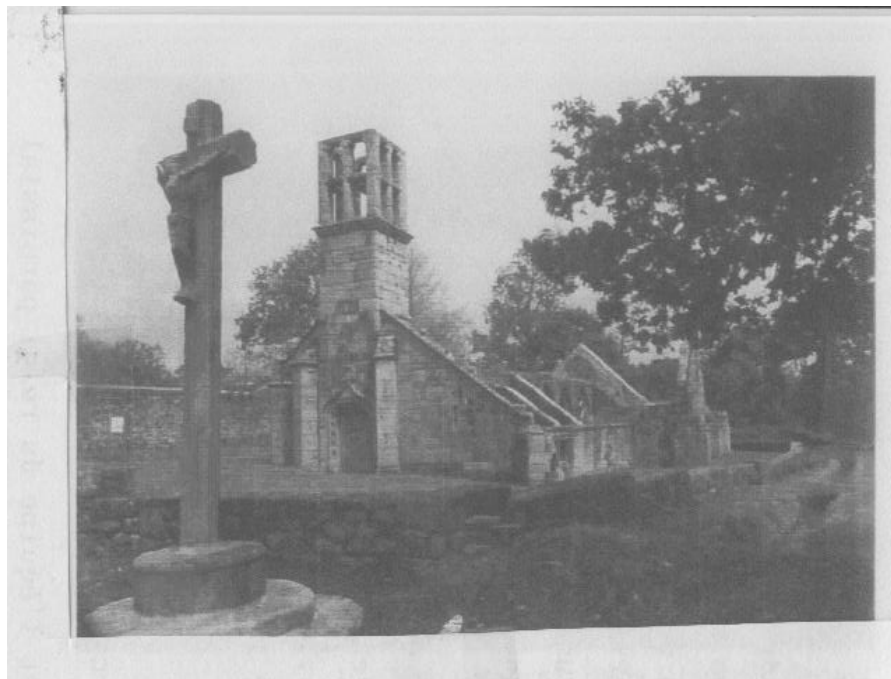

***Un nouvel ouvrage sur Lanvern ?*** non , il n'est nullement question une nouvelle fois de refaire l'histoire de cette chapelle et de la paroisse qui exista jusqu'en 1827 . Des auteurs importants, tel l'abbé COGNEC dans sa " Monographie de Plonéour en 1904", les ont suffisamment décrit et détaillé. Mais 100 ans ont passé sur ces édifices y laissant des traces ,et hélas des détériorations . L'usage de la chapelle à titre de lieu de célébration dominicale a cessé depuis bien longtemps . En 1984 une association de quartier s'est crée pour donner vie à ce lieu historique et l'entretenir . Des travaux importants en ce début de siècle sont entrepris pour la conservation du site etc....

Et il faut rappeler que depuis 1904 , bien des choses ont été découvertes sur le passé historique de notre pays bigouden .

De nombreux passages de cette brochure sont extraits du livre de l'abbé COGNEC .

### ***1-- Pourquoi ce lieu de Lanvern ?***

Les nombreux " Lan " de la toponymie bretonne sont communément tenus pour désigner des enclos monastiques , Gwern : aulnaie , donc Lanvern devient en quelque sorte l'ermitage des marais d'aulnes .

Il faut remonter aux premiers temps de l'ère chrétienne pour connaître et surtout comprendre les motifs qui ont amenés à la création du prieuré,(1) entraînant plusieurs siècles plus tard la constitution de la paroisse . Car , au risque de choquer certaines âmes sensibles, ce n'est pas uniquement un besoin de créer un lieu de spiritualité à Lanvern qui a amené à créer ce prieuré , mais une raison matérielle : créer un lieu de résidence pour un prieur chargé de la gestion des biens ( et des âmes ) dont disposait le monastère de Landévennec sur une grande partie du Cap Caval de l'époque.



brochure " l'Abbaye de Landévennec" par Marc SIMON o b s  
les possessions de Landévennec dans le Cap Caval( 2) page 63 et 187

## **2--La création du prieuré**

Selon la monographie de l'abbé COGNEC 2 dates sont avancées pour la création de ce lieu : l'an 401 et l'an 501 sans qu'il prenne lui même position . On constate donc que ces *dates sont proches de la création de l'abbaye de Landévennec* ,que le Frère SIMON, dans son ouvrage " l'Abbaye de Landévennec " situe "peu avant l'an 500" (2)

( 1 )monographie de l'abbé COGNEC en 1904 page 109

( 2 )" L'ABBAYE de LANDEVENNEC de St Guénolé à nos jours" par le Père Marc SIMON o.s.b. éditée en 1985 pour les 1500 ans de l'abbaye . A cette occasion une grande cérémonie eu lieu à Landévennec et à laquelle participa une délégation de Plonéour dont moi même et plusieurs personnes du quartier de Lanvern



## II--Le PRIEURE de LANVERN et son EGLISE PRIEURALE Saint PHILIBERT

A l'origine , c'est à dire vers 501 , Lanvern ne se compose que du prieuré , lieu de séjour du Prieur chargé de la gestion des biens de l'abbaye de Landévennec .(1)

### **1--L'église prieurale dédiée à Saint PHILIBERT**

De quand date-t-elle ? l'abbé COGNEC la date de la fin du 16eme siècle, vers 1562,(1) , elle serait donc postérieure à l'église paroissiale N.D du Folgoat que l'on dit construite à la création de la paroisse vers le milieu du 14eme siècle ?

Les nombreuses gravures donnent l'église prieurale : 14 et 16 eme siècles !! Selon l'abbé COGNEC quelque indications gravées dans la pierre donnent des références :

--une inscription sur la grande porte d'entrée cite 1658 date de restauration (1),  
 --- sur le porche nord se lit la date " 1747" date de sa construction et le nom du recteur qui le restaura en 1771 .(1)

Ce qui laisse penser que si l'église est de 1562 la construction du porche nord est seulement de 1747

A droite du maître autel se trouvait la statue de Saint GUENOLE(1) , qui après la désaffectation définitive de l'église paroissiale vers 1950, sera confiée par le recteur de Plonéour au monastère de Landévennec où elle trône toujours (2). En 1985 lors des 1500 ans du monastère, notre Saint de Lanvern se trouvait en première position près de l'autel en plein air , de même qu'à la procession au cours de laquelle , nous autres plonéouristes n'ûmes droit qu'a une misérable statue toute branlante !!!

### **2—son usage jusqu'en 1678**

Une église paroissiale construite vers le milieu du 14 eme siècle , à quoi pouvait servir l'église prieurale construite vers 1562 (1) ? sans doute pour quelques cérémonies lors de présence d'abbés de Landévennec et sans doute au pardon annuel de Saint Philibert .

Mais en 1678 par suite de la dégradation de l'église paroissiale, cette église prieurale prendra le relais pour la célébration du culte et cela jusqu'au début de ce 21 eme siècle .

«.....»

(1) monographie de l'abbé COGNEC pages 109—112—117

(2) archives paroissiales de Plonéour

### III—La PAROISSE de LANVERN

#### 1-- Son aire géographique et les villages attenants

A son origine le prieuré de Lanvern se trouvait sur l'ensemble de la grande paroisse de Plonéour où les possessions de Landévennec étaient nombreuses . C'est pourquoi on peut penser, et comprendre, que les moines de Landévennec aient envisagé de regrouper ses fermiers en une paroisse leur appartenant où ils auraient droit de regard , chose qu'ils n'avaient peut être pas . Pourquoi pas ? .

Selon la monographie de COGNEC la création de la paroisse de Lanvern remonterait aux années 1363-1364 , car la paroisse de Lanvern n'apparaît pas au cartulaire de Quimper donnant la liste des paroisses dépendantes avant 1283 du doyenné de Beuzec Cap Caval ( 1)

Lorsqu'on reprend en carte géographique la délimitation de cette paroisse à partir des actes de catholicité ( baptêmes, mariages et sépultures) de la paroisse de Lanvern dans la période 1700- 1792 (2) on est surpris par 2 choses :

1—il ne s'agit pas d'un ensemble de villages autour d'un lieu précis qu'est une église , mais de 2 ensembles bien séparés allant de Guernévez et Kéristic au Moulin de Bondivy , le 1<sup>er</sup> ensemble fait corps autour de l'église , l'autre ensemble, assez vaste se trouvant à gauche de la route de Plogastel et qui ,longeant les limites de Peumerit et Tréogat, se termine au moulin de Bondivy .

un 3<sup>eme</sup> ensemble est constitué par la trêve de Saint Honoré

2—autre particularité : il existe dans chacun de ces ensembles des villages qui n'apparaissent pas dans les actes de la paroisse de Lanvern, par contre ils seront toujours sur les actes de Plonéour . Pourquoi ces cas particuliers ? ( Kéricun, Kerléach , Lestréguéoc ,Tréordo, Roz Coz dans le 2eme ensemble , Kerguen et Kérescan dans le 1<sup>er</sup> ensemble ).

Ces villages dépendaient donc de Plonéour .

Sans doute dans le but de rendre plus importante la paroisse de Lanvern , on fait apport peu de temps après , soit vers 1392 , de la petite paroisse Saint Honoré, partie excentrique de la paroisse de Plogastel et comprise entre l'extrémité est de Plonéour et ouest de Pluguffan ( 2).

De même que , à plusieurs reprises dans les délibérations de Plonéour , on fait souvent référence à un rattachement de la paroisse de Tréguennec à celle de Lanvern(1). Quels avantages quand on voit la distance entre ces 2 paroisses ?

La physionomie de cette paroisse , divisée en 3 entités bien séparées , donne l'impression , tout au moins sur Plonéour , " d'une feuille grignotée par une souris ". Dans cet ensemble disparâtre le bourg de la paroisse était de petite dimension . Une gravure de l'architecte CHIRON au 17eme siècle (2) ( 1600à 1700) ne donne que quelques maisons en plus de l'ensemble prieuré- paroisse . Lors de l'édition du 1<sup>er</sup> cadastre établi par Napoléon en 1828 , n'existe plus que le manoir , le cimetière entourant l'église prieurale et 3 habitations dans le virage menant vers Maner Bihan .

(1) monographie de l'abbé COGNEC page 115

(2) archives départementales



## **Villages de la Paroisse de Lanvern**

### **Lanvern**

*Kerdrein vulgairement dit le Potérez*  
*Kéravel*  
*Pénalen*  
*Moulin Lanvern*  
*Kergambaé*  
*Kerviligou*  
*Villeneuve ( Guernévez)*  
*Kersonis*  
*Kernalec*  
*Kersquédel*  
*Kervélen*  
*Moulin de Pontivy*  
*Kerscoudou*  
*Kerlantonnet*  
*La Tour*  
*Moulin Voach*  
*Kersaux!*  
*Poulbroch !!*  
*Leur Elles*  
*Kéristic*  
*Pennaru*  
*Créach Calvic*  
*Kerhaen*  
*Kéribic*  
*Kerscao*  
*Kerloyet*  
*Kerliver*  
*Petit Manoir*  
*Créach Carnic*

### **trève de Saint Honoré**

*Kernour*  
*Kérael Saint Honoré*  
*Kerdréanton*  
*moulin Waréguez*  
*Viny*  
*Ty Raden*  
*Kérogot*  
*Minven*  
*Cosquer*  
*Stang Coat*  
*Pendréau*  
*Vouédec*  
*Penhoet ( en Plonéour)*  
*Kernévez*  
*Guerveur*

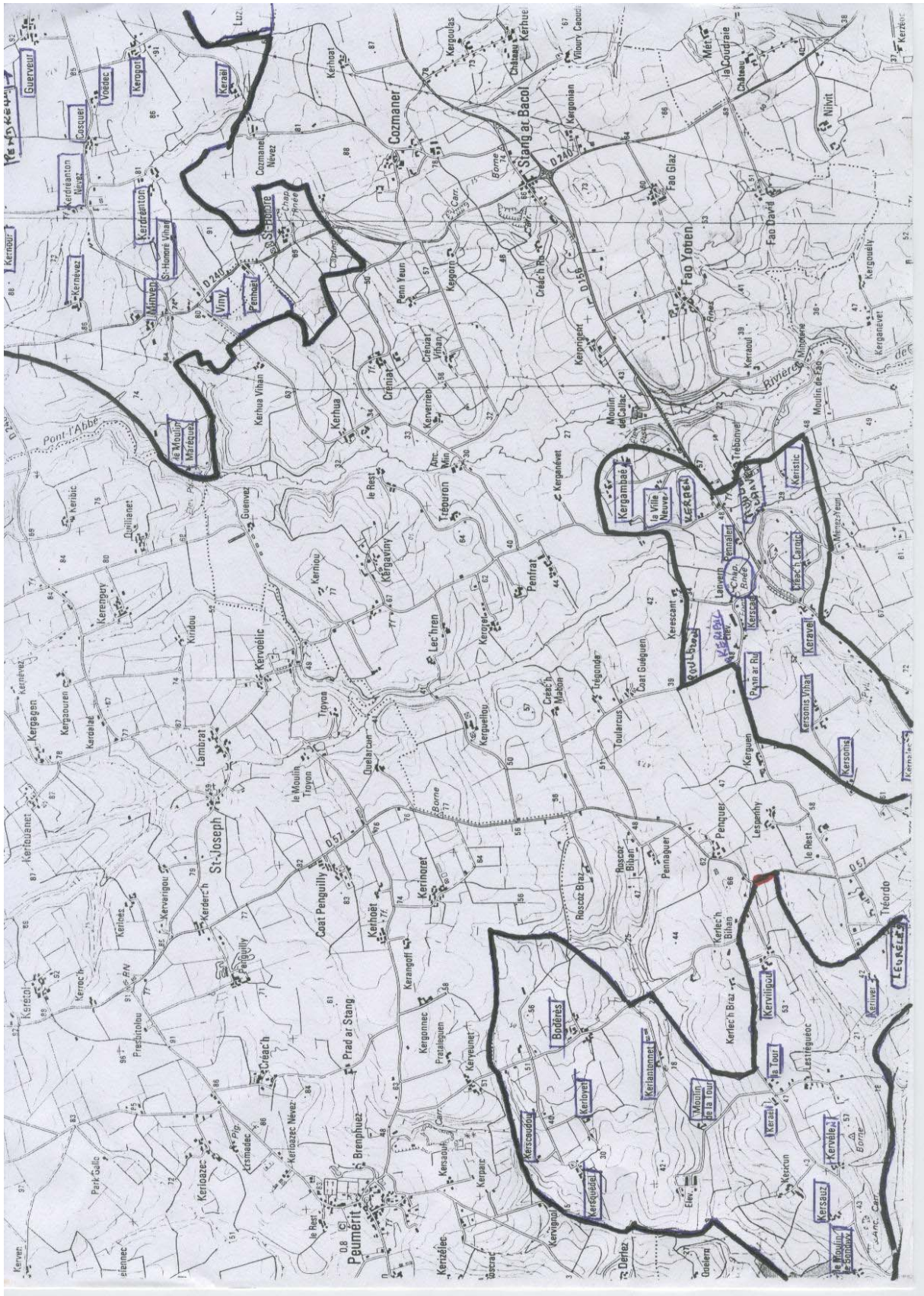

les 3 entités de la paroisse de Lanvern

## **2--l'église paroissiale Notre Dame du FOLGOAT**

Celle ci sera construite au milieu du 14 eme siècle ,soit dans la même période que la création de la paroisse . Elle sera dédiée à "Notre Dame du Folgoat ". Pourquoi cette référence à ce lieu du nord Finistère ? Les merveilles réalisées en ce lieu eurent sans doute une influence auprès de l'abbé de Landévennec à cette époque (1).

Aujourd'hui encore nous avons du mal à concevoir qu'une église d'une certaine importance ai pu se construire entre l'église prieurale et les murs du manoir actuel (voir photo page 15). Il faut donc penser que ces murs se trouvaient plus à l'intérieur du manoir et que le mur actuel ai été construit après la démolition de cette église paroissiale.

En effet la vie de cette église fut de courte durée :dès 1678 elle est dans un si piteux état que le prieur de Lanvern accepte que l'église prieurale reçoive les fidèles de la paroisse . L'église paroissial Notre Dame du Folgoat sera entièrement démolie vers 1747 (1). Que devinrent les ruines de cette église ? récupération partielle pour l'église prieurale , et le reste ?

Donc depuis 1678 l'église prieurale dédiée à Saint Philibert servait de lieu de culte pour la paroisse et ceci jusqu'aux années 1950 .

## **3—gestion de la paroisse**

La paroisse de Lanvern sera confiée à un vicaire perpétuel ou recteur nommé par le diocèse mais cette nomination sera toujours soumise à la présentation , et donc à l'acceptation de l'abbé de Landévennec (1) (*pour avoir sans doute toujours un œil sur leurs biens !!!*)

Ainsi fonctionnera la paroisse de sa création vers 1363-1364 à la Révolution . Dans la liste énumérative des prêtres ayant exercé en la paroisse de Lanvern on constate donc qu'il y avait le recteur et au moins un vicaire . De plus Saint Honoré, étant devenu une trêve de Lanvern , avait son église où officiait un vicaire dépendant de Lanvern ( et où il habitait vraisemblablement ) .

Le dernier recteur avant la Révolution sera Guillaume LE BLOAS nommé en 1788 et Jean PHILIPPE , nommé en 1778 est curé ( vicaire ) à Saint Honoré . Selon l'abbé COGNEC le recteur LE BLOAS , qui n'avait pas prêté le serment exigé par la nouvelle constitution , quitta la paroisse en 1792 , et déjà le 20.7.1792 l'abbé ROIGNANT vicaire à Plonéour écrira sur un registre de baptême " absent LE BLOAS , recteur de Lanvern, je signe ROIGNANT curé prêtre de Plonéour".(1)

N d l r : nous rappelons que l'abbé ROIGNANT originaire de Plonévez du Faou , était vicaire à Plonéour avant la Révolution et prêta le serment exigé " je jure haine à la Royauté et à l'anarchie , je jure attachement et fidélité à la République et la Constitution de l'an 3" et le 4 aout 1792 il devient ministre du culte catholique !! Peu de temps après en 1794 il épouse Agathe Julie BOEDEC 20 ans de Tréordo fils du citoyen BOEDEC qui devint commissaire du pouvoir exécutif en l'an 4 , date aussi à laquelle le citoyen !! ROIGNANT gagne ses galons d' agent de Plonéour et Lanvern et officier public . Ce BOEDEC natif de Plouha ( 22 ) , cultivateur et expert agricole en breton habitait Tréordo.(2)

---

(1) monographie de l'abbé COGNEC pages 116—117—122—123

(2) archives paroissiales

#### 4--Population de Lanvern avant la Révolution : Lanvern + Saint Honoré (1)

| année | Total sépultures | Dont seule | Lanvern |
|-------|------------------|------------|---------|
| 1782  | 23               | 11         |         |
| 1783  | 31               | 18         |         |
| 1784  | 34               | 26         |         |
| 1785  | 26               | 14         |         |
| 1786  | 28               | 15         |         |
| 1787  | 23               | 13         |         |
| 1788  | 17               | 8          |         |
| 1789  | 10               | 10         |         |
| 1790  | 13               | 13         |         |
| 1791  | 29               | 29         |         |

Soit une moyenne annuelle de 23 sépultures à la paroisse dont 16 pour Lanvern même ( 70%) et 7 pour Saint Honoré.

L'ouvrage de l'abbé COGNEC donne en 1789 : 389 habitants à Lanvern ( est-ce la totalité de la paroisse avec Saint Honoré) ?

| Année | Total baptêmes | Dont seule | Lanvern |
|-------|----------------|------------|---------|
| 1782  | 23             | 14         |         |
| 1783  | 22             | 14         |         |
| 1784  | 20             | 13         |         |
| 1785  | 20             | 14         |         |
| 1786  | 16             | 9          |         |
| 1787  | 15             | 8          |         |
| 1788  | 19             | 14         |         |
| 1789  | 18             | 11         |         |
| 1790  | 16             | 9          |         |
| 1791  | 20             | 11         |         |
| 1792  | 11             | 10         |         |

(1) registres des actes de catholicité paroisse de Lanvern . Archives départementales

Soit une moyenne annuelle de 18 baptêmes ( rappelons que l'Etat civil n'existait pas encore )

Dont 13 pour le territoire de Lanvern ( 72% ) et 5 pour la trêve de Saint Honoré  
On constate donc que la part des baptêmes et sépultures sur cette période de l'ancien régime donne aux environs de 70% pour la part de Lanvern qui retournera à Plonéour en 1825 ( pour la paroisse ).

### **5—La paroisse Lanvern de la Révolution à sa disparition**

Après la Révolution l'ancienne paroisse de Lanvern conserve son titre de paroisse comme Plonéour mais elle sera amputée de sa trêve de Saint Honoré qui sera rattachée à Plogastel .

Les prêtres LE BLOAS et PHILIPPE n'ayant pas prêté le serment exigé doivent quitter Lanvern . Ils seront remplacés par Guillaume LE GALL et Germain MEUNIER qui avaient prêtés le serment .

De 1800 à 1805 Mr FERRET est recteur desservant de Lanvern et officier de l'état civil en remplacement du maire illettré.

De 1805 à 1808 il sera remplacé par Mr CAROFF qui lui aussi sera officier de l'état civil en **remplacement du maire et de son adjoint tous deux illettrés ! .(1)**

Mais progressivement la paroisse suivra le même chemin que la nouvelle commune et très vite apparaît la nécessité de se rattacher à la grande paroisse voisine : Plonéour , l'ouvrage de l'abbé COGNEC parle d'un rattachement officiel des 2 paroisses le 14 mars 1925 .

## **IV—la COMMUNE de LANVERN**

Comme sur l'ensemble du territoire français , la commune de Lanvern sera créée dès l'adoption de la République et de la Constitution de l'an 3 ( 1795) . Mais son aire géographique sera la même que celle de la nouvelle paroisse , c'est à dire amputée de l'ancienne trêve de Saint Honoré rattachée à Plogastel ( en effet pour les actes on retrouve les mêmes villages ) . Mais progressivement les actes civils " glisseront " vers Plonéour principalement pour les mariages . Les décès et obsèques religieux se maintiendront à Lanvern qui disposait d'un cimetière ( à remarquer qu'en ce début du 21 eme siècle cette coutume se pratique encore en l'église de Lababan ) .

La nouvelle commune de Lanvern est essentiellement rurale , mis à part 2 ou 3 ménages en l'ancien bourg de Lanvern . Dans ce contexte la population est illettrée . La mairie est dirigée par un maire et son adjoint , mais ceux ci sont eux mêmes illettrés , nécessitant donc la présence du curé pour la rédaction des actes civils !!!

C'est pourquoi apparaît très vite la nécessité de fusionner avec la commune voisine de Plonéour , qui ne demandait pas mieux .

(1) phrase plusieurs fois reprise dans les actes d'état civil de la nouvelle commune de Lanvern

Une note retrouvée aux archives départementales parle d'un rattachement par ordonnance du 31.1.1827.

Les derniers actes civils en mairie ont lieu : Naissances : 2.11.1827

Mariages : 2.7.1827

Décès : 2.12.1827

*Maires de Lanvern (1)*

*1790 : Pierre PERON ( aubergiste à Kerscao)*

*1803 : le même*

*1808 : son gendre Henri DOARE (cabaretier)*

*1810 : MERMET*

*1811 : RONARCH maire de Plonéour*

*820à 1827 : CARVAL lui aussi maire de Plonéour*

*on voit donc que depuis 1811 la commune de Lanvern était gérée par les maires de Plonéour .*

*il semble qu'il y ait un oubli aux archives départementales , car en consultant les registres d'état civil on trouve en 1795 Pierre DRAOULEC de Kerliver comme maire.*

---

(1) archives départementales

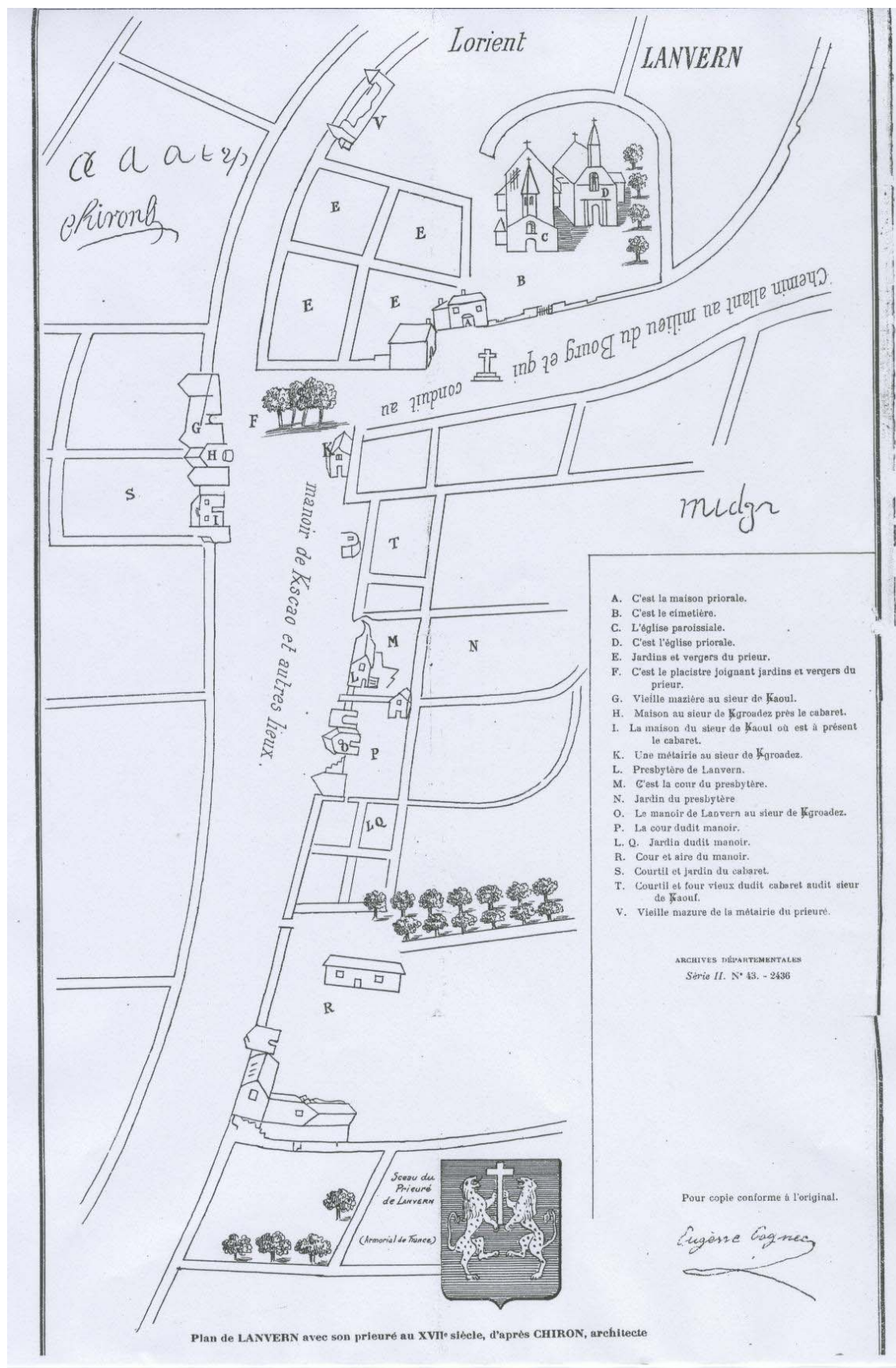

Plan de Lanvern au 17eme siècle ( référence : archives départementales) livre COGNEC

**V—1678 : l'église prieurale Saint Philibert**

**Devient église paroissiale**

**1—1678 : la paroisse s'installe en l'église prieurale**

Ainsi donc , plus par nécessité que par vocation , l'église prieurale est donnée par le prieur de Lanvern pour l'exercice du culte de la paroisse .

Durant tout le 19eme siècle on ne trouve trace de rénovation de cette chapelle qui certainement à dû en avoir . Aucun registre, ni de la commune ni de la paroisse, n'en fait état . Seuls quelques évènements concernant Lanvern sont retrouvés en archives :

En 1842 le maire prend un arrêté quant à la fermeture de l'église paroissiale du bourg en vue de sa démolition . Dans l'attente d'une nouvelle église les offices se tiendront à Languivoa ( où se fera également les inhumations )ou à Lanvern .

En 1845 le maire prend un nouvel arrêté comme quoi les inhumations au cimetière de Languivoa sont interdites . Le cimetière de Lanvern est désigné pour la continuation des inhumations ( n d l r : rappelons que le cimetière du bourg à l'époque se trouvait autour de l'église et était aussi interdit d'inhumation au vue des odeurs dégagées en été !! ) .

En 1890 litige important entre la Fabrique et la famille POIRIER propriétaire de Lanvern concernant le passage sur le cimetière. Comme on le verra plus loin dans "**Qui a Quoi** "les époux POIRIER ont été déboutés de leur revendication et la Fabrique est reconnue propriétaire de la chapelle et du cimetière de Lanvern .

En 1901 la Fabrique donne son accord pour un échange de terrain avec Jean ANDRO de Lanvern , soit un terrain de la paroisse à prendre sur l'issue de la fabrique et entourant la chapelle contre un terrain contigu à la dite chapelle . Par cet échange Mr ANDRO renonce à son droit de pacage et de passage pour bestiaux , en un mot à toute servitude sur le cimetière de Lanvern .

Si l'on se réfère à cet échange et aux termes du jugement cité plus haut , le cimetière de Lanvern était propriété de la paroisse mais avec autorisation de pacage, pâturage et passage à POIRIER et ANDRO.

Dans la même année 1901 ce même Jean ANDRO de Lanvern fait une demande d'achat de terrain communal vague situé entre le cimetière et sa prairie sur le bord du chemin vicinal. Considérant que ce terrain vague rend beaucoup de service aux débitants et marchands forains pour le dépôt de leurs marchandises le jour du pardon , après avoir délibéré, le conseil rejette cette demande .

**2--1913 : travaux importants à la chapelle de Lanvern**

En cette année 1913 de grands travaux ont été exécutés à la chapelle : la toiture qui menaçait ruine a été en grande partie refaite et la dépense s'est montée



à près de 1.000 francs . Si cette réparation urgente a pu se faire et si la chapelle est aujourd'hui à peu près en état , c'est grâce au zèle et au dévouement de 2 paroissiens : Mr MAVIC de Kergambaé et Jean COSSEC commerçant à Créach Calvic qui ont bien voulu se charger de faire une quête dans le quartier pour recueillir les fonds nécessaires .

Au travers des témoignages d'anciens , on sait que jusqu'en 1946-1947 , il y aura messes tous les dimanches et fêtes religieuses . Des croquis et cartes des années 1935-1940 présentent encore la chapelle avec la toiture de l'église prieurale en bon état . La détérioration de l'édifice est donc allée très vite car dès 1945 la toiture est en lambeaux . En 1947 toute activité ( en dehors du pardon ) cesse à Lanvern . La messe dominicale est reportée sur la chapelle de Stang ar Bacol , nouvellement construite . La famille de l'avant dernier fermier de la petite exploitation agricole se trouvant dans " le manoir", Pierre Jean PAVEC , se rappelle vers 1950 de l'ossuaire contenant encore de nombreux ossements .

Seul le pardon annuel du 2eme dimanche de juillet subsistera . Compte tenu du délabrement de l'édifice , les offices devront se célébrer à l'extérieur . Jusqu'aux années 1965 le pardon sera rehaussé par les vêpres de l'après midi . Cette partie de l'après midi disparaîtra à partir de 1965 .

Aujourd'hui encore ce pardon, typiquement " pardon de quartier " , est suivie par une foule qui se rassemble autour de l'autel dressé dans la partie remblayée et bien engazonnée , ceci dans un cadre naturel comme on en trouve peu.

### **Le délabrement de la chapelle : peut-on encore la sauver ?**

Selon le numéro de mars 1956 de notre "Echo paroissial " de l'époque, le dernier pardon en la chapelle de Lanvern ut lieu en 1954 , en effet celui de 1955 avait dû se dérouler à l'extérieur pour raisons de sécurité .

dans un long article, l'auteur Albert HELIAS, donne un état déplorable de l'édifice :

*"cette chapelle qu'on pouvait sauver à peu de frais il y a une quinzaine d'année est, comme beaucoup d'autres , condamnée . La toiture n'existe plus et les murs sont délabrés . Les Beaux -Arts n'ont pu faire mieux que de la classer en monument historique . C'est honorifique mais on s'en occupe pas. Heureux encore que le clergé paroissial ait récupéré la plupart des statuts anciennes qui faisaient la richesse intérieure de la chapelle*

( la statue imposante de Saint GUENOLE fut hébergée au presbytère de Plonéour et offerte par le recteur Sébastien LE BERRE , à l'abbaye de Landévennec ,entre 1960 et 1970, où elle trône en bonne Place . .

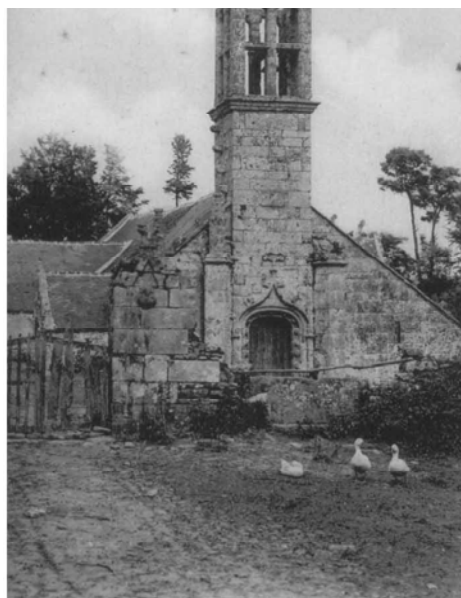

carte postale de Lanvern au 16eme siècle (plutôt fin du 17eme car le clocher rasé en 1675 n'existe plus

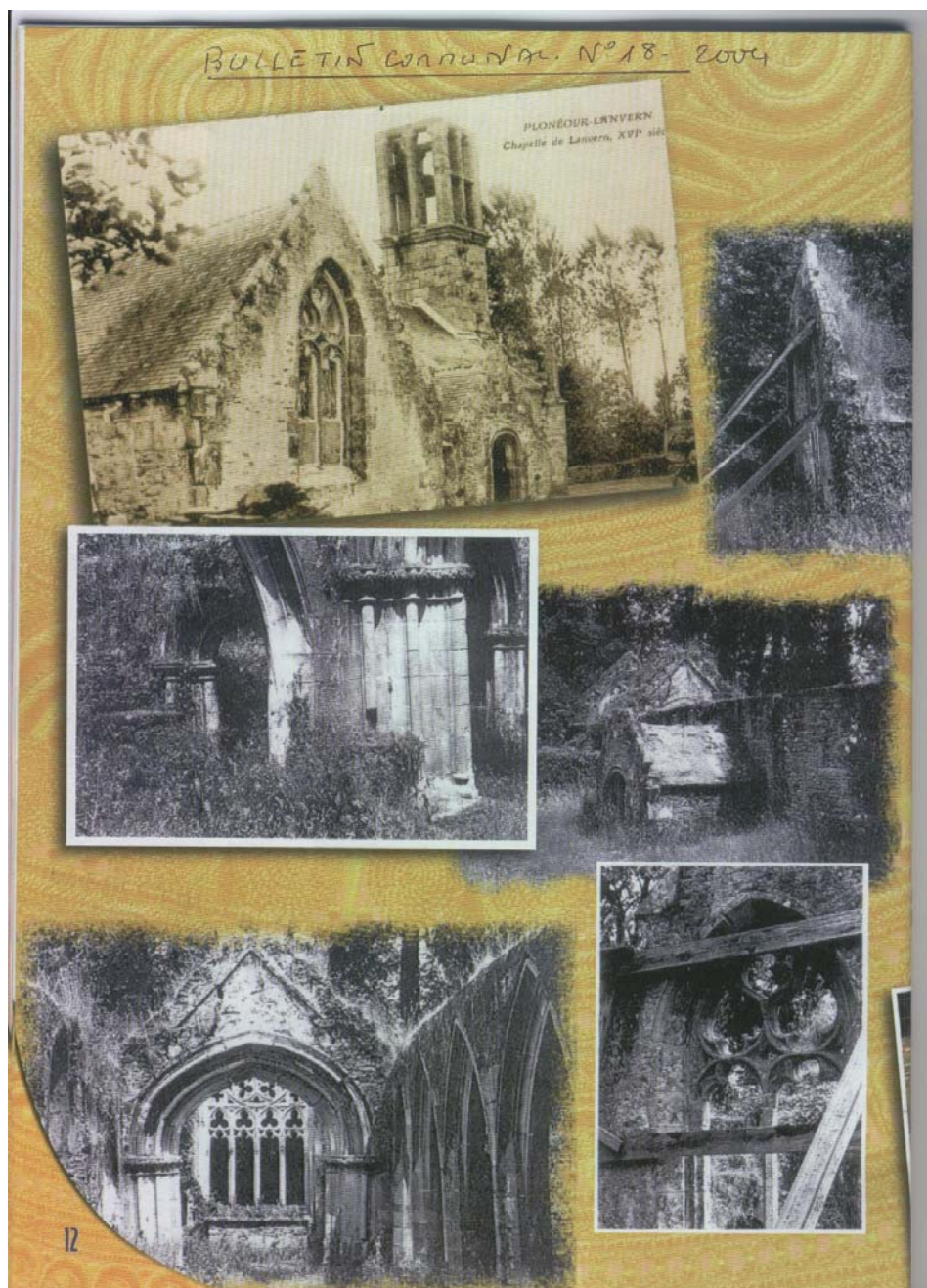

*La nef a le plus souffert de l'âge, des intempéries et du manque de soins . La toiture côté sud surtout est pourrie et s'est déjà effondrée sur une grande surface . Par cette grande ouverture , pluies et vents s'engouffrent dans la chapelle et détériorent lentement mais sûrement la charpente . Déjà une poutre maîtresse a dû être remplacée et plusieurs , à défaut de finances, ont été simplement consolidées . Les bouts de ces poutres encastrées dans les murs sont pourris et menaçant de s'effondrer et d'entraîner la toiture avec elle, sont devenus un danger constant . Au dessus du petit autel de droite quelques feuilles de tôle galvanisée , remplaçant un pan de toiture effondrée , jurent complètement.*

*Tout le reste laisse passer le jour. Les murs côtés est et sud sont envahis par un lierre très développé qu'il est difficile, délicat voire dangereux d'enlever. Le*

*couper par le bas il n'est pas question , car il resterait aussi vivace. Certains ont tenté de l'enlever , malheur en pris car une partie de la corniche est tombée également et ils ont dû abandonner leur entreprise .*

*Il est évident que les anciennes statues en bois présentant un grand intérêt ainsi que les boiseries ont souffert de cet état lamentable . En bon état on compte la statue de Saint Jean et le rétable du 16eme siècle contenant les statuette des douze apôtres et la grande rosace sans vitraux mais autrement intacte .*

***Que peut-on sauver ? peut-on encore à l'heure actuelle sauver quelque chose ? Je dis " quelque chose " car même essayer de raccommoder la chapelle représente une somme qui arrêterait les plus téméraires .***

*M Jean LE GOFF , curé doyen de Plonéour , le premier marris de cet état de chose et qui voudrait absolument sauver ce qui est dans le domaine du possible , a déjà quelques projets en tête. Pour lui , il faudrait condamner la nef, mais faire tout le nécessaire pour restaurer l'abside et les deux collatéraux : en somme tout ce qui donne le caractère artistique de la chapelle de Lanvern .*

*Condamner complètement la nef en bouchant les arcades ogivales séparant les collatéraux de la nef et faire une porte entre celle ci et l'abside . La toiture sera évidemment à refaire , mais les murs dans cette partie- là n'ont pas trop soufferts .*

*Il va de soit que ce ne sont que de vagues projets et qu'il faudra l'avis des Beaux-Arts . Ceux ci doivent avoir probablement autres choses en tête que la petite chapelle de Lanvern perdue au fond d'un vallon aux abords de la route Plonéour-Quimper, à 3 kms du bourg et dont , comme celle de Languivoa , aucun syndicat d'initiative ne s'occupe .*

*Mais M.LE GOFF ne désespère pas peut-être qu'a la longue les dossiers de Lanvern et de Languivoa verront la lumière un jour . A moins qu'un comité de défense des Sites et Monuments Plonéouristes ne voit le jour avant ces dossiers et de par son action hâterait la restauration de Lanvern . Et pourquoi pas ? signé : A.HELIAS*

L'auteur ne pensait pas si bien dire car en 1969 , sous l'égide de Denis MENARDEAU , se crée " **l'association de sauvegarde de Lanvern et Languivoa**"

Mais entre temps, devant la population de ce quartier, la chapelle se dégrade , le toit tombe en lambeaux , les murs prennent l'eau : *la fin est proche !!*

La famille de Pierre Jean PAVEC , locataire "du Manoir de Lanvern " depuis 1939 , alors simple petite exploitation agricole , assiste à ce spectacle permanent . Le sol de la chapelle est encombré de gravats du toit effondré , le lierre se crée un territoire de plus en plus vaste , les orties et plantes sauvages s'installent dans la chapelle , les vaches entretiennent les abords mais doivent progressivement reculer devant cette végétation sauvage . Les passants contemplent cette triste fin de vie de la chapelle . Quelques touristes de l'après guerre font un détour , dont un couple de Nouvelle Zelande !! . Dans les années 50 des ossements sont toujours dans l'ossuaire . La seule activité est le pardon annuel de juillet depuis cette année 1947 où la messe dominicale a cessé d'être célébrée au profit de la nouvelle chapelle de Stang ar Bacol .

## VI--Le RENOUVEAU de la CHAPELLE

Et " l'association d'animation du quartier de Lanvern "

A partir des années 60-65 quelques étudiants installent leur camp aux abords de la chapelle et font quelques travaux de nettoyage de ces abords et du sol de la chapelle , mais faute de plans bien définis et organisés on en reste là et l'année suivante la végétation sauvage s'est réinstallée .

C'est donc en 1969 que se crée l'association de Sauvegarde de Languivoa et Lanvern. Mais cela n'apporte rien à Lanvern, d'une part un litige se crée avec M. LE BIHAN propriétaire des lieux et d'autre part tout se concentre sur la restauration de Languivoa

### La chapelle de Lanvern, propriété communale (Le Teleg) sera restaurée après Languivoa ( Mai 1980)

DEPUIS 13 années que M. Denis Ménardeau a entrepris la restauration de la chapelle de Languivoa, avec des équipes de jeunes bénévoles, venus régulièrement à toutes les vacances scolaires remonter ce qui n'était que des ruines au départ. On en est arrivé, à force de

patience, à la dernière étape de cette restauration, la toiture.

#### ■ Financer la toiture

C'est, aussi le plus gros morceau, le plus cher surtout, même si la main-d'œuvre est gratuite. Le plan de financement a fait l'objet d'une récente réunion de

l'association de sauvegarde, qui a passé en revue toutes les organisations et fondations privées susceptibles de subventionner l'opération.

Il faudra compter environ 300.000 F entre charpente, ardoises, vitraux, etc. Déjà, 100.000 F sont acquis (fonds propres à l'association, subvention de l'Art français et les 15.000 F de prix attribués cette année à M. Ménardeau par « Chef-d'œuvre en péril »).

#### ■ La charte culturelle

On va se tourner maintenant vers la charte culturelle pour la protection des églises en Bretagne qui peut subventionner jusqu'à 30% des travaux réalisés sur présentation de devis. On va également solliciter d'autres aides et contracter un emprunt. La municipalité plémouriste ayant accepté de le garantir.

Elaboration des plans, des devis, achat du matériel, etc. tout ceci sera prêt avant l'été, pour que puissent démarrer les chantiers de vacances. Les vitraux seront dessinés par un Hollandais.

M. Peet Evens, qui passe régulièrement ses vacances à Trefflagat.

#### ■ Lanvern fait bien partie du patrimoine communal

C'est au cours de l'été dernier que M. Ménardeau a fait connais-

On pourrait penser que la direction régionale des Affaires culturelles est une administration sérieuse. Voici qu'elle déploie tous ces efforts pour trouver un musée breton qui accepterait d'accueillir une bicyclette ayant fait le tour du monde (don d'un Breton ayant accompli cet exploit).

Apparemment aucun musée de Loire-Atlantique n'a voulu de ce « cadeau ». M. Ménardeau a lui-même été sollicité, mais a également décliné l'offre, estimant « qu'il serait inconvénient qu'un vélo, si prestigieux fut-il, figure au milieu de vestiges religieux provenant des ruines de la chapelle ».

sance avec M. Fagnen, directeur des Archives départementales, qui se trouvait alors à quelques centaines de mètres de Languivoa, sur le chantier de la chapelle de Lanvern, avec une équipe de jeunes bénévoles en train de débroussailler l'édifice en bien triste état. Voilà un an, en effet, que M. Fagnen s'est mis en tête d'arrêter la dégradation de la chapelle de Lanvern, abandonnée par tous, car considérée comme appartenant aux propriétaires du manoir de Lanvern.

M. Fagnen s'est renseigné, il a consulté les archives de la mairie... et ses conclusions sont formelles : « La chapelle de Lanvern, appartient à la commune, sans aucun doute. Le patrimoine communal est inaliénable et les ventes successives qui ont pu intervenir sont considérées comme nulles et non avenues. »

« Un élément important qui va lever le doute que l'on pouvait encore avoir sur le propriétaire véritable de la chapelle. »

#### ■ L'association reprend son nom d'origine

En apprenant cela, M. Ménardeau s'est montré très intéressé. Son association ne s'appelait-elle pas initialement « Association de sauvegarde de Languivoa et de Lanvern », avant que des différends avec l'ex-président propriétaire n'aient causé la séparation. Au vu de cet élément nouveau MM. Ménardeau et Fagnen sont tombés d'accord pour reprendre le nom original de l'association « sont allés plus loin en décidant de collaborer. On groupera tous les efforts pour terminer Languivoa, puis on se consacrera à Lanvern qui aura bien besoin de toutes les bonnes volontés pour être remis en état.

Composition du nouveau bureau (12 membres, plus un conseil d'administration) : président, le recteur Boucher (de Plouzeau), vice-président, Denis Ménardeau; trésorier, Philippe Riveron; secrétaire-adjoint, Bernard Guérec; secrétaire, Albert Goyat; secrétaire adjoint, M. Fagnen; membres Mme Thomas, MM. Kerdravan Le Bris et Plouzevenec.



PONT-L'ABBÉ. — Treize ans de travail régulier auront été nécessaires pour remettre la chapelle de Languivoa en état. Prochaine étape : la toiture.



PONT-L'ABBÉ. — Les membres de l'association, définissant le plan de financement des travaux de toiture qui vont débiter cet été à Languivoa.



PONT-L'ABBÉ. — La chapelle de Lanvern, ou ce qu'il en reste sa restauration demandera un maximum de bonnes volontés.

extrait du journal " LE TELEGRAMME " mai 1980

Il faut donc attendre la création en 1984 de la nouvelle Association de Lanvern pour se mettre au travail afin de donner une nouvelle image à ce lieu. Cela prendra du temps car ce chantier n'attire que les habitants du quartier , d'autre part les médias ne se focalisent pas sur cette chapelle , à l'inverse de sa voisine de Languivoa, et les finances n'arrivent pas aussi facilement !! D'autre part reste toujours l'épineux problème de la propriété des lieux , ce qui n'est pas le cas à Languivoa .

Après plusieurs années d'interruption , le pardon ( sans les vêpres en après midi ) reprend en 1979 sur l'initiative de Jean CANEVET , conseiller paroissial de l'époque et ayant en charge cette chapelle.

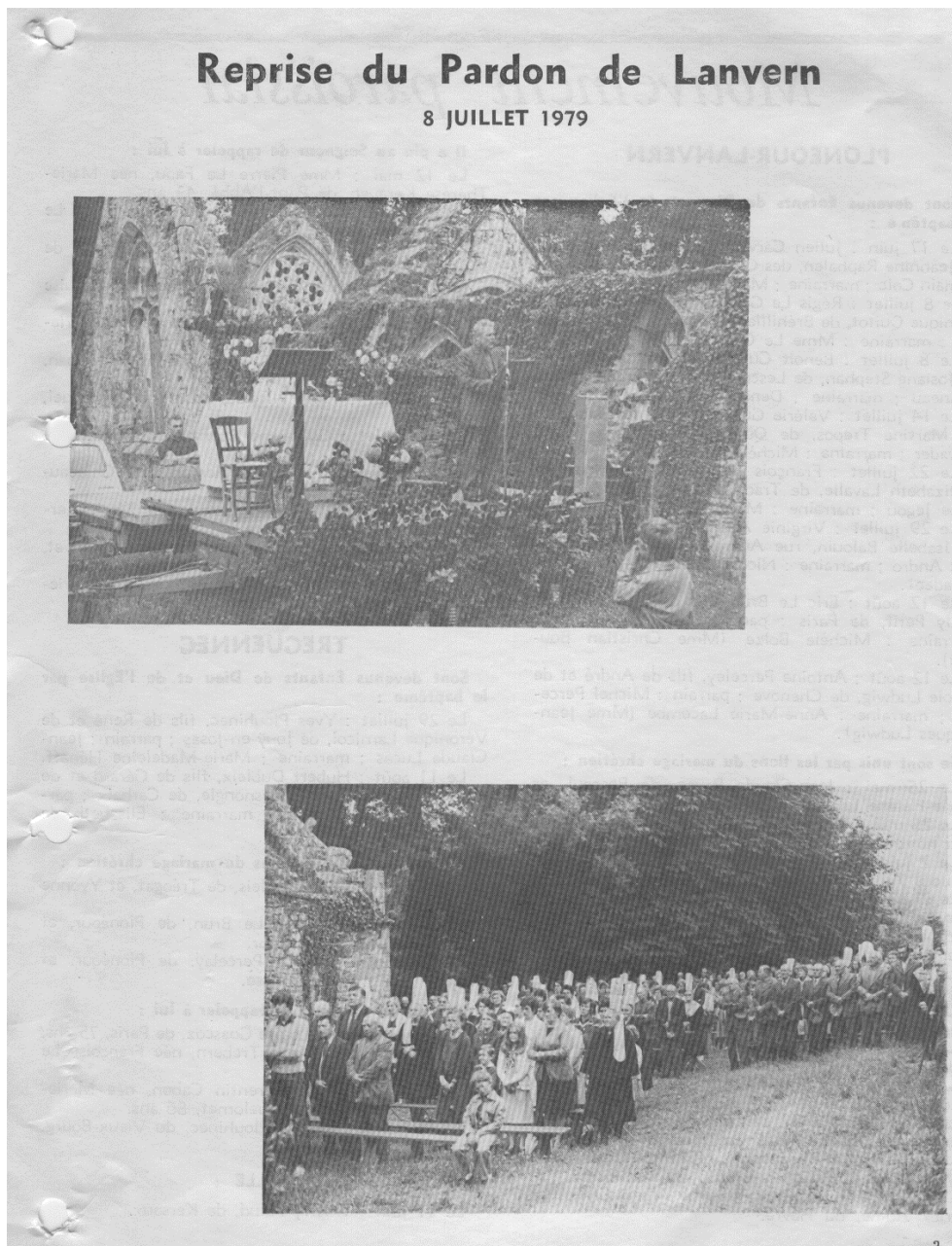

“ Echo Paroissial ” septembre 1979

### **1--L'association d'animation du quartier de Lanvern**

A l'origine nous avons donc l' " Association de Sauvegarde de Languivoa et Lanvern " créée en 1969 sous l'égide de Denis MENARDEAU ( voir l'article ci dessus du télégramme ) . Cet article fait suite à une réunion de cette association avec la participation de Mr FAGNEN directeur des archives départementales . Celui ci fit part à l'assemblée de ses recherches sur la propriété de Lanvern et à l'issue desquelles " *ses conclusions sont formelles : la chapelle de Lanvern appartient à la commune de Plonéour sans aucun doute . Le patrimoine communal est inaliénable*" .... )

L'association peut s'intéresser désormais à la rénovation de la chapelle . Mais très vite dès le début des années 1980-83 un désaccord intervient entre les responsables de l'association et quelques membres proches de Lanvern , et anciens paroissiens de cette chapelle , ceci concernant l'affectation du produit de la quête réalisée le jour du pardon . Ces derniers considéraient que , comme aux habitudes précédentes , ce produit revienne à la paroisse organisatrice du pardon . Ce que contestent les membres de l'association de Languivoa qui considèrent que , comme cela se pratiquait à Languivoa , ce produit revienne à l'association de Sauvegarde de Languivoa et Lanvern !!! .

Devant cet état de fait , et considérant l'état d'urgence de remettre en état le site de Lanvern , les paroissiens de Lanvern , sous l'impulsion de Yves PENNEC recteur, créent en mars 1984 ***L'Association d'Animation du Quartier de Lanvern*** " ayant comme premier président Jean CANEVET de Penfrat Coz et dont l'objet principal est la remise en état du site , et la consolidation de l'édifice menaçant ruine , ainsi que l'organisation d'un repas champêtre pour redynamiser le quartier et participer à l'organisation du pardon annuel . En 1984 a lieu le 1<sup>er</sup> repas champêtre dont les recettes permirent de consolider l'édifice . Puis viendra la création du mur d'enclos , le remblais de la prairie voisine pour un bon déroulement du pardon et des fêtes de quartier . Enfin au pardon de 1996 eu lieu l'inauguration de la remise en état du calvaire présidée par l'abbé Jo MOULLEC recteur . Tout cela bien entendu avec le bénévolat des habitants du quartier qui oeuvrent en permanence sur le site pour son entretien. Après quelques années de présidence, Jean CANEVET cède sa place à Hervé LE BERRE . Pendant plusieurs années , avec le dynamisme qu'on lui connaît , ce nouveau président n'aura de cesse de mener différents travaux autour de la chapelle et développera l'association , faisant venir de nombreux jeunes prêter main forte pour toutes les fêtes champêtres . Mais une telle présidence use les plus aguerris . Hervé cède le poste de président , repris par Jean CANEVET qui aura la délicate charge de mener à bien , avec les différentes instances concernées et les entreprises retenues, le grand chantier de rénovation qui ne se terminera qu'en 2004 .

### **Tavaux divers 1984 -- 2000**

1—le mur de l'enclos a été réalisé dans le courant de 1988.



travaux 1988

2—en 1993 l'association acquiert de l'abbé Jean Marie GUEGUINIAT , originaire de Kérael , un terrain le long du C.D 156 Quimper-Plonéour . Ce terrain , d'un ½ hectare, a été par la suite cédé à la commune en vu d'aménagement en parking herbagé .

Par la suite , dans le cadre de la convention intervenue entre les différentes parties en 1992, une prairie au sud du mur de clôture, a été remblayée et aménagée en espace herbagé servant aux déroulements des fêtes du quartier et aux célébrations du pardon annuel .

3—la Croix de Lanvern , celle ci , répertoriée du XVI eme siècle , après un premier déplacement près de la sacristie de l'église paroissiale du bourg, gisait bas ... au presbytère .A l'initiative de l'abbé Jo MOULLEC et de Jean TRAVIGNE , l'association de Lanvern décide de la remettre sur pied avec retour à sa source près du chemin .

Au pardon de 1996, à l'issue de la grand messe célébrée par l'abbé Jo. MOULLEC recteur de la paroisse , ce calvaire remis d'aplomb, est béni par celui ci .





**pardon entre 1985 et 1990**



**après messe 1985-1990**





repas champêtre

### ***le grand chantier de rénovation 1998 – 2004***

En 1998 est lancé le grand chantier de rénovation de la chapelle . Le 17 mars 1998 en mairie de Plonéour le président de l'association et les élus de la commission culturelle municipale se font présenter par Mr Armand LE GARREC architecte les grandes lignes de ce projet :

---assainissement des murs extérieurs de l'édifice par décapage des remblais du placître en façade nord et ouest ce qui permettrait de lui redonner son aspect originel .

--- pose de drains en pieds de maçonnerie après des terres .

--- consolidation des arcs notamment l'arc triomphal donnant sur le cœur et de l'arc donnant sur le transept nord avec une dépose progressive jusqu'aux chapiteaux.

---dépose et repose du dallage en pierres après stabilisation du fond de forme sur l'ensemble .

---la reconstruction de la fenêtre démolie du transept nord.

---la consolidation des colonnes . Une reprise en sous œuvre s'impose pour la fiabilité de l'ouvrage.

--- travaux ponctuels à effectuer sur la maçonnerie de façade , redresser certains pans de murs et rejointoyer la pierre .

---les autels seront remis à leur niveau initial .

( ref : archives mairie)

lors de l'assemblée générale du 15.12.2000, le président Jean CANEVET informe les participants de l'avancement des travaux :

le 26 juin ouverture des plis attribuant les travaux à l'entreprise GOAVEC de Braspart .

le 21 septembre ouverture des travaux

au 15décembre seuls les pieux servant de fondation ont été réalisés

Les travaux se feront en 3 phases :

1ere phase : travaux de restauration et de préservation des ouvrages.

2eme phase : charpente en chêne sur le porche entrée nord .

3eme phase : couverture en ardoises posées aux clous, conforme à la recommandation des monuments historiques .

l'ensemble de ces travaux , terminés en 1994 sera d'un coût hors taxe de 432.611, 36 Euros .

subventionnés à hauteur de 284.165, 82 Euros soit 65, 75 %

|                                       |        |                   |
|---------------------------------------|--------|-------------------|
| se répartissant comme suit : Europe : | 16,8 % |                   |
| Etat :                                | 29,6 % |                   |
| Département                           | 28,3%  |                   |
| Région                                | 25,2 % | (source : mairie) |

**10 et 11 juillet 2004 : 20<sup>eme</sup> anniversaire de l'association  
pardon et bénédiction de la chapelle restaurée**

L'association a déjà 20 ans et cet événement coïncide avec la fin des travaux et le 1<sup>er</sup> pardon dans la chapelle depuis 1947 .

De longue date l'association avait prévu 2 jours de fête , et le temps , si souvent capricieux à Lanvern !! , était de la partie .

Le 10 en soirée grand repas champêtre , avec moules- frites , servi à près de 500 convives , repas entrecoupé par un spectacle( surtout pour les enfants), et pour clôturer le tout : un magnifique fest-noz qui se prolongea fort tard dans la nuit .

Le lendemain les bénévoles étaient de retour sur le site pour la préparation de la grand messe du pardon devant se dérouler dans la chapelle restaurée qui n'avait pas vue une telle assemblée depuis plus d'un ½ siècle . En effet les paroissiens, venus plus nombreux que d'habitude , étaient là pour ce renouveau de la chapelle . Bien avant l'heure près de 500 personnes , pour 450 places assises , avaient pris place dans les différents recoins de la Chapelle . C'est à 10h 30 précises que l'abbé Jo MOULLEC , que personne n'avait oublié à Plonéour, fit son entrée dans ce sanctuaire précédé de la croix , de la bannière de Saint Philibert et accompagné de Mr Jean CANEVET président de l'association et de J.F.GOURLAOUEN recteur de la paroisse . Président ce pardon l'abbé Jo MOULLEC , au cours de son homélie reparla de cette "résurrection" d'une chapelle que personne ne pensait voir ressurgir de l'oubli .

Et c'est sur un "pot de l'amitié " généreusement offert par la municipalité , que se termina une cérémonie dont on gardera le souvenir .

C'est peu après ces cérémonies du 20<sup>eme</sup> anniversaire , que l'association prend connaissance d'un important legs fait à la commune de Plonéour en faveur de la chapelle de Lanvern , par l'un de ses membres : Milou COSSEC  
Figure historique de Plonéour , Milou avait adhéré à l'association dès sa création . Il mettait régulièrement les salles de son commerce de bar—alimentation "Créach Calvic" à la disposition de l'association pour toutes ses réunions.

Milou disparaît brutalement le 12 juin 2004 à l'âge de 57 ans , victime d'un accident cardiaque . Grande fut la surprise de la commune , lors de l'ouverture du testament , de découvrir que Milou faisait de la commune le légataire universel de ses biens , mais le bénéfice de ce legs devait être affecté à l'entretien et à la restauration de Lanvern.

**Gros , gros problème : que faire ?**

-----



pardon 2003 avec après messe

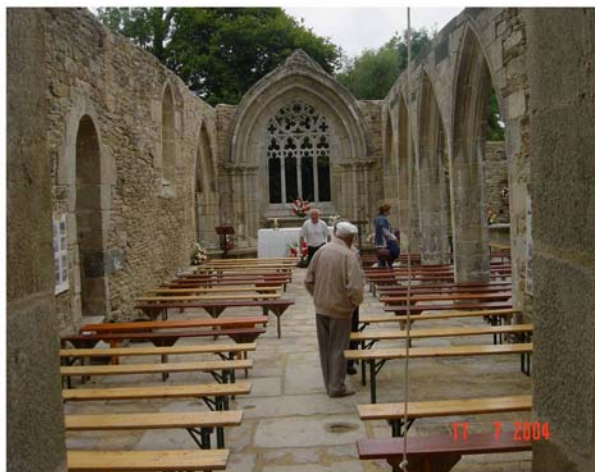

pardon 2004 - bénédiction et inauguration de la chapelle rénovée

### Convention sur l'utilisation du site de la chapelle

Dès l'acquisition de la propriété de Lanvern par Mr et Mme MIRIEUX de LABARRE des contacts sont renouvelés avec ceux ci pour l'utilisation du site de Lanvern. Ces bonnes relations entre les propriétaires, la paroisse , la commune et l'association de Lanvern , ont permis dès 1992 d'établir ***une convention de mise à disposition des terrains constituant les abords de la chapelle de Lanvern .***

- Cette convention, signée le 16.5.1993 entre les 4 parties , stipule entre autre :
- 1—les époux MIRIEUX de LABARRE sont considérés propriétaires .
  - 2—cette convention porte sur les sections cadastrées ZO sous les Nos 67 , 69 ( partiellement ) , la partie cadastrée 29 a, comprise entre le prolongement de la propriété à l'horizontale et la parcelle No 28.
  - 3—ceci pour l'accueil du public et la mise en valeur de la chapelle , ceci sans aménagement de nature commerciale
  - 4—la mise à disposition est consentie à titre gracieux pour une durée de 30 ans .

5—durant cette période la commune et l'association s'engagent à entretenir les terrains .

6—la paroisse ,affectataire des lieux de culte , autorise la commune à procéder aux aménagements nécessaires pour le bon entretien et la remise en état de la chapelle , sous réserve d'accord sur ces travaux .

Cette convention appliquée depuis plus de 12 ans se déroule sans le moindre problème et à permis la restauration de la chapelle et la remise en état des lieux et le parfait déroulements des manifestations religieuses et profanes sur ce lieu .

BULLETIN Plonéour. 18

# Lanvern 2004

Les travaux sur la chapelle de Lanvern prendront fin au courant de l'année 2004, après trois années émaillées de plusieurs mois d'interruption. Les murs sont quasiment refaits à neuf. Après avoir été démonté en totalité, l'arc triomphal repose maintenant sur des bases très solides. Le transept a été complètement refait.

L'association de Lanvern a aujourd'hui 20 ans. Elle s'est occupée dans les premières années à maintenir la chapelle dans son état en consolidant les murs. L'arc triomphal qui menaçait de s'écrouler a été soutenu par un étayage important. Durant ces vingt années, l'association a entretenu les abords de la chapelle, en particulier en faisant construire un mur d'entourage et diverses autres réalisations : création d'un espace vert devant la chapelle, achat du terrain jouxtant la route départementale (ce terrain a été financé par l'association de Lanvern et cédé gratuitement à la Commune).

Le site de Lanvern existe depuis 16 siècles selon certains historiens. il aura connu bien des histoires, en particulier la Révolte des Bonnets Rouges sous Louis XIV qui fit abattre le sommet du clocher. Le Roi Louis XIV est mort depuis longtemps mais les pierres du clocher sont toujours là.

Dans l'avenir, il serait bon de s'interroger sur ce que la restauration de la chapelle de Lanvern peut apporter de positif : un visiteur averti de la chapelle me disait, il y a un mois, "la commune de Plonéour-Lanvern est riche de son passé et de son architecture, encore faut-il chercher à les voir et les comprendre, et ensuite vouloir les exploiter."

Le passé réalisé par les générations qui nous ont précédées, nous a été légué. J'espère que nous avons su faire notre part en sauvant ce monument témoin de l'histoire. Aux générations futures de savoir conserver l'acquis, de faire encore mieux en conservant cette chapelle, expression de foi et de labeur — et surtout maintenir une communauté humaine riche en convivialité, un respect d'autrui avec des opinions différentes.

Les 10 et 11 juillet, l'Association d'Animation de quartier, avec la participation de la Mairie organise une fête pour marquer la fin des travaux sur la chapelle.

Alors à très bientôt.

Le Président de l'Association d'Animation  
du quartier de Lanvern,  
Jean Canévet.

Architecte : Armand LE GARREC